

臺北市大同區大橋國民小學附設幼兒園

# 109學年度第1學期學校日 園務說明

2020/9/5 109-1學校日



# 大橋附幼~誠摯歡迎您~

恭喜您!為您的寶貝做了很棒的選擇

\*校園環境讓寶貝們能~

浸潤在鳥語、溫潤、療癒的環境中成長

\*豐厚的文化底蘊讓寶貝們能~

在樸質的文化中看到自己，自在的伸展  
於大橋舞台

# 組織架構

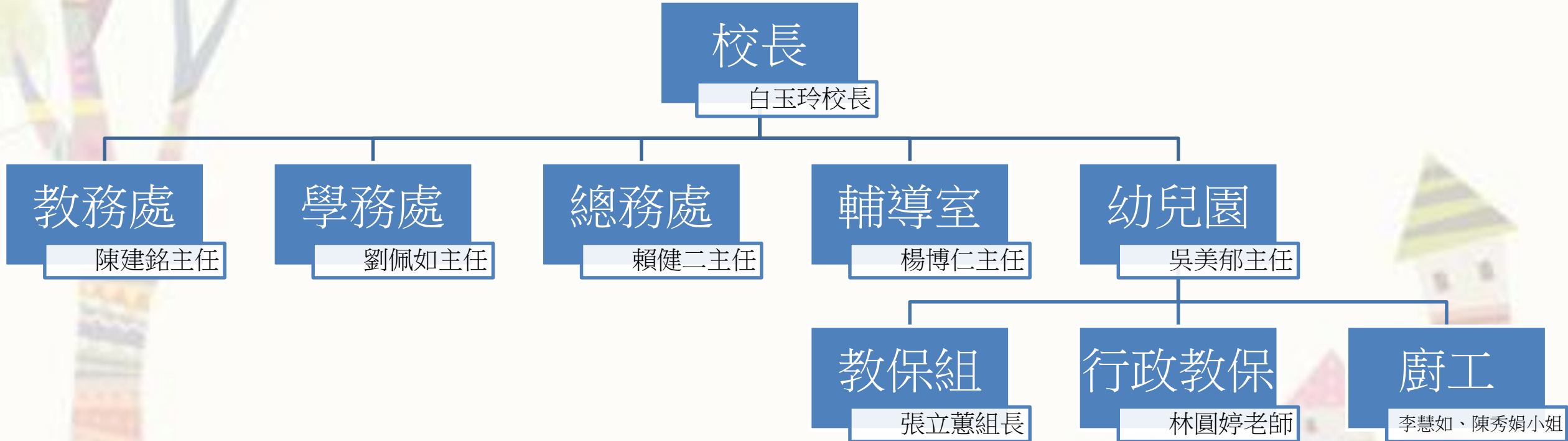



# 總務組

## 1. 協助訂購：

-全園及各班每月的文具用品、清潔用品。

-期初代辦用品：姓名貼、書包、餐袋、餐具、學校衣服..等。

2. 每學年期末會統一調查下學年欲購買之代辦用品。因與廠商訂購物品，需達一定數量，故請家長確實考量孩子需求及備用量(如：上衣、褲子、圍兜..等)。

# 餐點組

- 1、設計每月餐點表。
- 2、與廠商接洽並與廚房阿姨一同為食材衛生把關。
- 3、當日餐點如有幼兒無法食用者，請告知班級導師。

# 活動組

## • 戶外教學注意事項：

- 每學期舉行一次。
- 遊覽車依法規定使用五年內的車子。
- 乘車安全宣導及演練。
- 詳細資訊依行前通知單為主。
- 費用（大人會額外收取乘車費用及保險）依參觀的地點決定。
- **座位有限**（**各班8名**，小太陽班例外），欲報名協助照顧全班幼兒之愛心家長，若有超額將由各班抽籤決定。
- **陪同家長請勿帶非幼兒園小朋友一同前往校外教學。**

★這一天是以愛心家長的身分協助老師照顧全體幼兒，不是家庭旅遊唷★

# 庶務組

- 109學保新制說明
- 109年8月1日起，學保改制為「政策型保險」。政府負擔盈虧，保險公司則提供學保相關服務（如承保作業、代行收取保費、代埋理賠給付）。
- 保險期間：自民國109年8月1日0時至110年7月31日午夜12時止，為期一年。
- 保費：學生負擔175元，政府補助88元。（一般生：政府補助1/3）
- 免繳保費學生：低收入戶、持有身心障礙手冊重度以上之被保險人或其子女、原住民身分、離島地區及山地偏遠地區等。



# 庶務組

- **保險理賠說明**

- **申請理賠費用**，扣除下述5項理賠除外條件之後，金額超過**500元**方能申請理賠。

※經濟弱勢（低收、中低收入家庭）的學生未達 500 元之醫療理賠，可依條款給付。

- **理賠除外條件**：掛號費、診斷證明書費、運送病患費用（救護車）、病房陪護費、指定醫師費用，皆不予理賠。
- **申請手續**：請填寫保險理賠申請書、備妥以下資料送件—  
**醫師診斷證明書、醫療收據、監護人銀行帳戶封面影本**

# 庶務組

## • 住院醫療保險金：

- A. 一定要有住院的事實才有理賠唷!! 在急診留置觀察、門診當日手術回家者，都不理賠!!
- B. 單一事件限額5萬元，採實支實付。住院(病房)日額1千元。
- C. 因治療或其他緣故再次住院者，若兩次住院間隔低於14天者，視同單一事件~總額仍為5萬。
- D. 以[健保身分]到健保指定醫院，不然會打65折理賠!!
- E. 以上皆需扣除5項除外費用：掛號費、診斷證明書費、運送病患費用、病房陪護費、指定醫師費用。

# 庶務組

## • 住院案例保險金起賠說明1

住院收據明細	計算方式
救護車費600元 急診掛號費550元 病房費7,000元 藥費2,000元 診斷書費200元 收據實繳醫療費用金額10,350元	救護車費、掛號費、診斷書費為除外責任事項  $10,350 - 600 - 550 - 200 = 9,000$ (9,000大於起賠金額500元，故給付金額為9,000元)
住院醫療保險金給付9,000元	

# 庶務組

## • 住院案例保險金起賠說明2

住院收據明細	計算方式
救護車費600元 急診掛號費550元 病房費0元 藥費300元 診斷書費200元 收據實繳醫療費用金額1,650元	救護車費、掛號費、診斷書費為除外責任事項  $1,650 - 600 - 550 - 200 = 300$ (300元未達起賠金額500元，故保險公司不付給付責任)  若為低收、中低收或其他特殊情形，教育部另編列預算補助，由保險公司代為給付。  住院醫療保險金給付0元

# 庶務組

## • 住院案例保險金起賠說明3

住院收據明細	計算方式
急診掛號費550元 病房費20,000元(每日2,000元) 藥費6,000元 診斷書費200元 收據實繳醫療費用金額26,750元	1. 掛號費、診斷書費為除外責任事項 $26,750 - 550 - 200 = 26,000$ 2. 病房費每日以1,000元為限，故本案 例病房費給付上限為10,000元 $26,000 - 10,000 = 16,000$
住院醫療保險金給付16,000元	

# 庶務組

## • 傷害門診保險金起賠說明

	門診收據明細	計算方式
三次門診	救護車費600元 每次掛號費150元 每次藥費800元 診斷書費100元  三張收據實繳醫療費用總額 3,550元	救護車、掛號費、診斷書費為除外 責任事項。  $3,550 - 600 - (150 \times 3) - 100 = 2,400$
傷害門診保險金合計給付2,400元		

# 教保組

- 教保組行政業務-教學

- 編班
- 編印家長手冊
- 課程發展研討
- 教師課務安排等

# 教保組

- 教保組行政業務-特教
  - 提報個案資料、申請巡輔教師
  - 彙整全園特教資料、以及召開特教相關會議
  - 個案專團申請、生活助理員申請、生助員期末考核會議等
  - 特殊身分申請



# 教保組

## • 教保組行政業務-保育

- 幼兒重高指數、衛生保健、安全教育計畫與宣導
- 彙整幼兒預防接種、追蹤補接種等
- 學齡前兒童發展檢核、兒童視力、整合性篩檢等各項健康檢查及複檢追蹤
- 法定傳染(如:水痘、腸病毒、流感、急性結膜炎、麻疹...等)預防工作推展及通報等
- 晨間體溫表
- 兒童節、母親節活動統籌規劃與聯繫

# 註冊繳費

## • 註冊單

臺北市大同區大橋國民小學附設幼兒園 109學年度第 1 學期收費繳款單

NO 2709507311000333

班級：幼象班		編號：		姓名：	
收費項目	金額	收費項目	金額	收訖戳記	
全日制 學費(2至5歲幼兒入學免收學費， 其學費由教育部補助)(1學期)	0	保險	175		
活動費	0				
材料費	0				
點心費	5,085				
午餐費	3,960				
雜費	0				
家長費	120				
實收總金額(計收月費4.5個月)		新臺幣 玖仟參佰肆拾元整 (NT\$ 9,340)			

附註：相關說明詳背面。

(幼兒註冊聯)

臺北市大同區大橋國民小學附設幼兒園 109學年度第 1 學期收費繳款單

NO 2709507311000070

班級：混齡班		編號：		姓名：	
收費項目	金額	收費項目	金額	收訖戳記	
全日制 學費(2至5歲幼兒入學免收學費， 其學費由教育部補助)(1學期)	0	保險	175		
活動費	1,035				
材料費	1,553				
點心費	5,085				
午餐費	3,960				
雜費	2,955				
家長費	120				
實收總金額(計收月費4.5個月)		新臺幣 壹萬肆仟捌佰捌拾參元整 (NT\$14,883)			

附註：相關說明詳背面。

(幼兒註冊聯)

出納組長：徐佳祺

主辦會計：許金珠

校長：廖益賢

# 各項幼兒就學補助-大班

## • 大班幼兒的就學補助

### ※教育部免學費補助~

幼兒須為該年度大班學籍才能有此補助。

### ※助妳好孕--學雜費補助~

須設籍台北市之5足歲幼兒，且就學期間不能有遷移戶口至外縣市的紀錄。

### ※經濟弱勢補助款~

(符合條件者才可以申請，並擇一)

# 各項幼兒就學補助-大班

收費項目	金額/元	補助名稱	補助金額	註解	可領金額
學費	7000	免學費	7000元	1. 全國大班幼兒皆享有此補助 2. 已在註冊單上扣除	0元
活動費	1035				
材料費	1553				
雜費	2955				
點心費	5085				
午餐費	3960				
總金額	21588				

# 各項幼兒就學補助-大班

收費項目	金額/元	補助名稱	補助金額	註解	可領金額
學費	7000	助妳好孕	5543元	1. 繳回大橋校庫成為幼兒的專款使用 2. 已在註冊單上扣除	0元
活動費	1035				
材料費	1553				
雜費	2955				
點心費	5085				
午餐費	3960				
總金額	21588				

# 各項幼兒就學補助-大班

收費項目	金額/元	補助名稱	補助金額	註解	可領金額
學費	7000	弱勢加額	50萬以下 全額 21588元	1. 註冊單上 已扣除學費+ 助妳好孕費用 (12543元) 2. 低收及中 低收註冊單上 無收取費用， 須繳回校庫	9045元
活動費	1035				
材料費	1553		50-70萬 13000元		457元
雜費	2955				
點心費	5085		70萬以上 7000元		0元
午餐費	3960				
總金額	21588				

# 各項幼兒就學補助-大班

收費項目	金額(元)	助妳好孕補助 金額	弱勢加額 補助金額	扣除預先減免 學雜費	實際可 領
活動費	1,035	<b>5,543元</b> 繳回大橋校庫 成為幼兒的專款使用	年所得 50萬以下 <b>全額</b> 50-70萬 <b>13,000元</b> 70萬以上 <b>7,000元</b>	<b>12,543元</b> 助妳好孕補助 +免學費 全台北市幼兒 皆享有補助	
材料費	1,553				
雜費	2,955				
學費	7,000				
點心費	5,085				
午餐費	3,960				
總金額	<b>21588</b>				

# 各項幼兒就學補助-大班

補助款…可以拿回多少?

	所得級距	學費補助	5歲免學費補助確認單金額	教育部補助總額	臺北市政府補助額度	扣除預先減免學雜費	家長可領
全 日 制	低收/中低收 50萬元以下	7,000元	14,588元	21,588元	教育部 全額補助	12,543元	9,045元
	50~70萬元	7,000元	6,000元	13,000元	教育部補助額度優 於市政府補助總額	12,543元	457元
	70萬元以上	7,000元	0元	7,000元	5,543元	12,543元	0元
半 日 制	所得級距	學費補助	5歲免學費補助確認單金額	教育部補助總額	臺北市政府補助額度	扣除預先減免學雜費	家長可領
	低收/中低收 50萬元以下	7,000元	5,980元	12,980元	教育部 全額補助	10,235元	2,745元



# 各項幼兒就學補助-大班

- 大班助你好孕-台北市加碼服務的限制要求

1. 幼兒的戶籍須持續設籍本市至該學期結束:

第1學期:8月1日至1月20日

第2學期:2月1日至6月30日

2. 幼兒的戶籍如欲異動:

第1學期須於明年1月21日以後

第2學期須於7月1日以後

# 各項幼兒就學補助-幼/小/中班

## ●幼/中/小班幼兒的就學補助

### ◎低收入戶、危機家庭幼兒托育補助

※需出具當年度的低收入戶證明卡影本、危機家庭認定身分有效期限並註明幼童托育補助之公文。

※低收入戶學雜費全免(教育局預算編列)。

※危機家庭學雜費全免(教育局、社會局預算編列)

### ◎中低收入戶補助

※需出具當年度的中低收入戶證明卡影本

# 各項幼兒就學補助-幼/小/中班

## ●幼/中/小班幼兒的就學補助

### ◎全國補助-免學費7000元

### ◎臺北市補助-就學費用差額補助款

1. 幼兒及父母任一方未持續設籍臺北市至110年6月30日止(含當日)，或未持續就讀符合補助規定之幼兒園，應繳回已撥付之補助全額。
2. 全天班補助費用為8000元，半天班補助費用為7830元。
3. 低收及中低收已全額補助學費，無辦理此項補助費用。

# 各項幼兒就學補助-其他需求

## • 其他身份幼兒的補助

### ◎特殊需求幼兒就學補助

1. 以往中小幼班幼兒的特殊幼兒(正式個案)會提供家長3000元教育補助，因2-4歲就學差額補助8000元優於特教補助，故取消。

### ◎原住民幼童就學補助(托育&托教補助)

1. 父母之一與幼兒需具備原住民身分。
2. 需提出書面申請，核准通過後依公文申請補助。
3. 大班(5歲)以上幼兒需先申請其他補助(免學費、弱勢加額、助妳好孕)後仍有差額才能申請本項補助。

# 課後留園業務

- 課後留園及冬夏令營
- 人數更動會影響繳費的金額
- 每一次會依期程陸續發下3份通知單-
  1. 意願調查表(全園)、2. 預估金額單(有意願者)、3. 繳費通知單(確認者)
- 若有更動請主動告知
- 發下繳費通知單即代表人數及金額已做最後確認，若您有異動需求，請自行找人補替空缺。
- 彈性放假之週六補課日不開辦課後留園。

# 收退費辦法修正

- 依「臺北市教保服務機構收退費辦法修正條文」-
  1. 依請假日數與當月教保服務日數之比例，**退還請假期間之午餐費及點心費**，其餘項目不予退費。
  2. 若遇到颱風等天災公告停止上班上課，因食材已事先訂購無法退貨，恕不退餐點費用，如有不便請見諒。
  3. **課後留園時段**(下午16:30~18:30)未收取餐點費用，故請假者皆**不予辦理課後留園退費事宜**。

# 大橋附幼官網

- 官網網址：

<http://www.tjps.tp.edu.tw/nss/p/tjps16>

- 行政公告會在官網上發布

# 重要行事曆說明

- 摘錄重要活動1:

日期	星期	項目	備註
9/5	(六)	學校日	
9/26	(六)	中秋節調整補課日	
10/1	(四)	中秋節	10/1-10/4 彈性連假4日
10/10	(六)	國慶日	10/9-10/11 彈性連假3日
10/16	(五)	校外教學	

※完整資料請參閱家長手冊 109-1行事曆



# 重要行事曆說明

## • 摘錄重要活動2:

日期	星期	項目	備註
11/14	(六)	體育表演會	幼兒園園區環境消毒(下午)
11/16	(一)	體育表演會補假	
12/25	(五)	聖誕活動	請配合學校的活動通知作準備。
1/1	(五)	元旦	放假一天
1/20	(三)	休業式及課後留園結束	
1/21	(四)	寒假開始	

※完整資料請參閱家長手冊 109-1行事曆

# 重要園務事項說明

## • 每月園務會議日期

幼兒園全體教師每月需利用一天午休時段開會，若您能提供協助，請與導師或班級家長代表聯絡。

\* 本學期開會日期 **9/24、10/22、11/19、12/17、1/7**  
固定於 **週四13:00-15:00**

# 重要園務事項說明

## • 幼兒接送方式：

1. 早值時間(7:30~8:00)，若您和幼兒於該期間至校，請您親自將幼兒交給當週的值班老師。(請參閱大橋附幼109-1早值輪值表)
2. 加強校園安全管理工作，請您進出校園時，主動向警衛人員出示幼兒園核發的109幼兒園家長接送證。

# 重要園務事項說明

## • 幼兒接送方式:

3. 放學後，幼兒園意象門會放置拒馬，提醒您此區仍有課後照顧活動，避免在園區逗留，親子可移往操場活動，以維護課後班師生安全。

★學校因應流行性傳染病疫情發展情況，於上學、放學的方式、時段會滾動式調整，敬請留意各班老師的班群通知。

# 重要園務事項說明

## • 請假：

若您的幼兒需要請假五日以上請填寫退費申請單。

### ※提醒您：

1. 根據〈臺北市教保服務機構收退費辦法〉108.03.13之新修正：

五日係指請假期間含五個工作日以上，事、病假申請退費僅限午餐費及點心費，其餘項目不予退費。

2. 已申請領取相關教育補助款(未繳餐點費用)，則本費用依規定不會退還給您。

★因疫情無法進校門期間，各班皆有調整運作方式。



好想知道…

大混齡，老師怎麼教？



好想知道…

我的寶貝到公幼學什麼呢?...

# 教育部正常化教學

- 全國教保資訊網 <http://www.ece.moe.edu.tw/>





# 補助相關網站

- 臺北市幼兒園津貼補助一點靈  
<http://kidsubsidy.tp.edu.tw/>



臺北市府教育局  
DEPARTMENT OF EDUCATION  
TAIPEI CITY GOVERNMENT

臺北市幼兒園  
津貼補助一點靈

家裡的寶貝準備邁入幼兒園階段  
好擔心過高的學費會讓家庭的經濟負擔變得很沉重  
政府列出的繁雜項目也不確定自己的條件沒有補助？  
到底有什麼辦法可以讓我簡單明瞭呢？

# 大橋附幼~誠摯歡迎您~

